朝鮮日報
朝刊
本紙朝夕刊十二面

加州의大王 勝鯛 票 年醸造高八万石

社說 民衆娛樂의 指導

生活과感情에맞도록하라

一

當局에서는 目下 各道의 民衆娛樂을 調査中이던바 이것이 完了되엿스므로 이것을 土臺로 新生活에 알맛게 指導하려한다 하는것은 本紙에 旣報한바와갓다 即 (一)農山漁村의 生活에 알맛도록, (二)勤勞와 關聯되도록, (三)鄕土的 香氣가 잇도록, (四)體育的이되도록, (五)民俗에알맛도록, (六)一般民衆의 共同的으로 되도록, (七)實施하기 쉽도록, (八)經費가 적게먹도록 하리라한다.

二

娛樂이 民衆生活과 얼마나 關係가 깁다는것은 여기서 呶呶할 餘地가 업거니와 적어도 人生의 生活하는 곳에 娛樂은잇고, 人生의 生活하는곳에 娛樂을 要求하는 心理는 쉬이지 안는다. 따라 上流階級에는 거기 相當한 娛樂이 잇고 下流階級엔 거기 相應한 娛樂이잇스며 一社會에는 거게 獨特한 娛樂이 잇고 他社會에는 거기特色의 娛樂이 잇다. 그러므로娛樂에는 高級, 低級, 優雅, 無趣味, 高尙, 低劣等 種種이 잇다. 그러므로 이것을 純化, 高級化하고 普遍化함은 社會指導者의 責務다.

三

그러나 娛樂은 多年 民衆의 生活로부터 생긴것이오 民衆의 生活과 感情과 關係되엿것이기때문에 어떤 强制力으로나 無理히 指導하야 되는 것이 아니다 朝鮮에 獨特한 娛樂인 씨름, 거네, 윳노리, 將碁, 바둑이 잇다면 그만치 朝鮮人 生活과 感情에 알마즌 根據가잇서 생긴것이오 西洋人에게 골푸, 떤스, 하이킹, 빽싱, 레슬링이 잇다면 그만한 娛樂을 비저낼 生活과 感情이 잇기때문이다. 朝鮮人에게 곳 골푸, 하이킹, 떤스 빽싱을 곳 大衆的으로 勸하드래도 될수업는것이오 西洋人에게 柔道, 劍道, 씨름을 곳 배우라해도 施行될가는 問題다. 그러므로 今後 朝鮮에 娛樂을 獎勵한다 할지라도 朝鮮人 生活과 感情을 無視하고 前記 條件만을 내세우는일이 잇다면 所期의 成果를 엇기 어려울것이다.

四

勿論 當局에서는 各道의 實情을 調査하고 指導에 着手한다하니 無理한 勸獎이 잇스리라고는 생각되지 안호나 間或 地方下級官吏가 當局의 根本方針을 理解치 못하고 或은 文句의 誤解로 或은 形式的으로 通譯를 犯하는일이 업지안타. 前者 禊에 對한 取締가잇슬때에도 美風良俗에 어그러지지안는것도 檢束, 解散한 例가 잇슴은 記憶에 새롭거니와 적어도 娛樂가튼것은 閑暇한때 기꺼운때 行하는만큼 愉快하게 指導하지 어정 決코 强制力이나 無理히 할것이 아니다. 하물며 當局에서 根本方針을 作定함에잇서서 民衆의 生活, 感情을 參酌하야 眞實로 娛樂으로서의 價値를發揮하도록함에랴. 當局의 價値한 對策을바라는바이다.

陸軍도特定地域內 外國人退避要求

第三國駐在官憲에通告

【上海十一日發同盟】過般及川艦隊司令長官으로부터 第三國艦船의 戰鬪區域으로부터의 退避를要請한바 陸軍當局에서도 外國人의 生命財產의 安全과 權益尊重의 意味에서 特定地域在住 第三國人의 撤退를要求하기로決定하고 過日 森島參事官을通하야 外國大使館에 또 日高參事官을通하야 在上海各領事에게 各其傳達한바잇섯다. 通告文은 左와如하다

六月二十日 帝國政府는 日支兩國戰鬪區域內에잇서서의 第三國人의 生命財產을 尊重保護하는 見地에서 所要의 要請을하엿고 特히 第三國人은 現實戰鬪區域으로부터 安全한 地域으로 撤退하기를要請하엿다 情報에依하면 目下支那軍은 漢口防守에 腐心하고 大量的兵力移動과 밋 軍需品의 集積을 實施하고 잇는것갓다 따라서 軍은 作戰上要求에 依하야 自今所要地區 特히 左記地區에잇는 支那軍及其軍事施設을 徹底的으로 爆擊하게될것이다 即 當該地域은 現實的으로 戰鬪地域이될 危險性이 甚大하므로 第三國人은 左記地域으로부터 撤退할것 그러고 不得已撤退하지못하는者라도 支那軍과 밋 그 軍事施設에 接近치안토록 特別한 考慮를要請한다

信陽附近、漢口附近、九江附近、南昌附近、易家灣附近 徽州附近、長沙附近、岳州附近

百三十度炎熱下 山西南部掃蕩戰

第二期捕捉殲滅戰進展

【石家莊十一日發同盟】山西南部掃蕩戰은 逐次展開 이미敵을旣設陣地에서 追出하야 第一期에서 第二期의捕捉殲滅戰에 드러갓다. 그리하야 나포레온이 喝破함과가티 『猛烈果敢한 追擊戰은作戰의 勞苦를省略함』의 大鐵則下에 皇軍將士는 敵의一兵도逃亡시키지안하랴고 昨今戰局은 七日追擊又追擊五日戰鬪開始 追擊하기始作하야 數日도 못되야 멀리는五十里 第一가까운部隊라도 三十里를突破 戰線一日平均六里 乃至十六里의 追擊戰이다 이것이平地의 行軍이면 몰라도 峨峨한山脈의 樹木도업는山岳地帶며 또한到處에 敵과遭遇하야 追擊을 거듭하고잇는 日本軍은 嶮峻한山路 또는支那軍의抵抗은 그리 困難치안하나 我勇士를 第一困難케하는 大敵은 山西特有의 酷暑와 黃褐色의陸士路며 百三十度의 炎熱에 支那軍을 猛追擊하는것이다 赫赫한戰果 果敢한 進擊의 裏面에는이山西特有의 暑熱을 克服하며活躍하는 皇軍將士의 勞苦를 銘記하지안하면안될것이다

海의荒鷲活躍狀況

【上海十一日發同盟】艦隊報道部 十一日正午發表=十日海軍航空隊는 河南省信陽의 要衝信陽飛行場을 爆擊하야 飛行場及附近建物에 多大한 損害를 與하얏다 그外에도田家鎭江岸附近一帶의 敵陣地及江上의敵艦船을 攻擊大破하얏다 南支方面에는 連日의惡天候가이제야 晴天이됨에따라 珠江의關門인 虎門要塞를 猛爆하며 또我砲艦○○은 鄱陽湖에 出沒하는

高松宮殿下 御歸京

【東京電話同盟】熱田神宮 伊勢神宮을 御參拜次로 西下中이시든 高松宮殿下께서는 九州方面의 御視察을 마치시고 다시御歸途 阪神地方의 水害狀況을 御視察하신後 十日午後一時 大阪驛御發 同九時東京驛御着 長途의御旅行에도 조금도御疲困하심이업시 御氣色御麗하시게 곳赤坂御殿에 歸還하섯다

竹田宮大妃殿下 御歸京途程에御登程

【臺北電話同盟】皇后陛下의御名代令을 體하시고 御渡臺하시엇든 竹田宮大妃殿下께서는 炎熱酷暑의 此際에 連日臺北, 基隆, 臺中, 臺南, 嘉義, 高雄, 屛東各病院의 陸海軍傷病兵을御慰問, 各地의銃後救護施設其他 文化產業施設을 御巡視하시고 二週日에 亘한 御旅行을 無事히 終了하신後 十日午後二時 基隆을出帆하는 高砂丸에 御乘船, 御歸京의 途程에오르시엇다

我掃海隊의敵機雷爆破──(馬當鎭附近)

國民革命의指導者 보로딘漢口潛入說

【東京電話同盟】十一日 確實한 側에의 情報에依하면 往年의 國民革命의 指導者이든 보로딘은 九日漢口에 到着하엿다고하는바 右는 現在 日支交戰中인만큼 甚히 注目된다

보로딘은 一九二三年孫文의 招聘에 依하야 廣東政府 政治外交顧問이되여 當時의 軍事顧問가롱 即 現在의 蘇聯極東軍司令官블류헬元帥와함께 國民革命 北伐軍을 指導하야 當時 支那의 赤化施設은 그들의 指導下에 行하여진것인데 一九二七年 蔣介石의 쿠데타로 支那에서 물러갓스나 그의 赤化長期의 目的이 大體 達成된것은 世界의 耳目을 傾倒케한것이다 現在 그는 反스탈린派로 指目되여 蘇聯政界에서 그는 그리 重要視되고잇지 안는 模樣이나 今番그가 漢口로 들어간것은 그의 過去 經歷으로보아 자못 注目된다

보로딘氏

支那側機雷敷設로 米艦航行不可能

九江上流三哩地點에碇泊中 非友誼的態度에憤激

【上海十一日發同盟】第三國艦船의 撤退要求에 對하야 九江에碇泊中의 米國軍艦 모카시ㅣ號는 即時此를 諒解하고 九江發 漢口에 向하엿스나 途中支那側의 敷設한 機雷線을 發見 航行不能으로 不得已 도로九江上流三哩의 地點에 碇泊하엿다고 十一日當地에 報告하얏다 我方은 米國의 如斯한 友誼的態度에好感을 表하는同時에 支那側이外國艦船在船中에도 不拘하고 機雷를敷設하야 航行을 不可能하게 하고 戰鬪地區에 籠城시킨 奸策과 其非人道的行爲에 對하야憤激하고잇다 米國側도 亦是支那側의 이措置를 자못 不快視하여 其非友誼的態度에 憤慨하야 戰鬪地區以外에의 避難을考慮中이다

003135

鄱陽湖上에 水上戰鬪가展開

【南京十一日發同盟】我海軍部隊는 湖口를 據點으로 揚子江及 鄱陽湖方面으로 逃亡한 支那海軍部隊의 掃蕩에 着手하고잇는바 我砲艦○○은 保護色을칠하고 暗夜를 利用하야 鄱陽湖로부터 秘密히 湖口를偵察코저 我江上艦隊를 襲擊하려든 最新型敵魚雷艇約五十噸을發見 即時砲門을열고 鄱陽湖上으로쫏츠며 쫏끼며 小時間이나마 壯烈한水上戰鬪를展開 江岸의 敵中으로 빨리逃亡하려한 魚雷艇을 擊破하니 乘組員 十數名과함께 湖底에 沈沒되고 말엇다

그리고 鄱陽湖에는 我海軍部隊의 猛攻으로쫏겨간 支那海軍의砲艦과 英國及獨逸製의 最新型魚雷艇機雷敷設艇 其他小船艇이 갓득이 潛入하고잇는데 我部隊의進擊으로 殘多의江上戰이 展開되엿섯다

廬州地方의敵에 潰滅的打擊

【上海十一日發同盟】九日午前六時廬州地方 二十키로의 地點에 迫擊砲를 가진敵約六百이 來襲하엿스므로 我軍은 이와激戰 敵은 三百以上의 死體와 輕機八을 遺棄하고 潰滅的 打擊을바든後 東方及東南方에 潰走하엿다 我損害는 僅戰死一、戰傷六이엿다 그리고 十日早朝同地 北方一里의 地點 淮南鐵道를 橫斷하려는 敵約二千을 發見, 이에또한 徹底的 打擊을與하야 擊退시켯다

重疊한山岳地서 敗敵을追擊

【石家莊十日發同盟】絳縣東側方面의 敵을 擊破한 ○○部隊는 垣曲을 目標하고 敗走하는 敵을 急追中인바 同方面의 地勢가 險峻하야 標高四百乃至 四五千米에 達하는 山岳이 重疊되여잇서 多大한 困難이 잇슴에도 不拘하고我將兵은 地形의不利와 酷暑에屈치안코 勇敢히 이를突破, 敵을一兵도남기지안코 殲滅하고저 猛追擊中이다

蘇官憲日本新聞押收

【浦潮電話同盟】十一日午後二時 浦鹽斯德으로부터 淸津에寄港한 사이베리야丸船員의 말에依하면 同船이 浦鹽斯德帝國總領事館에 보내기爲하야 內地로부터 실고갓든 日本新聞을 全部無法하게도 何等理由도업시 押收하얏다한다 아직도 루시고프大將越境以來 浦鹽斯德의空氣는 特히 緊迫되여잇다한다

在支權益의將來 米國官邊은悲觀

從來의權益侵害는偶發的이엿스나 今後엔計畫的政策을採用하리라고

【華盛頓十日發同盟】米國政府는 十日A P華盛頓支局은 國務省側近消息通의見解라하야 在支權益의將來에對하야 如左한悲觀的觀測을나리고잇다

米國의 在支權益은 支那事變第二年을마저 第一年以上의危險에逢着할것이다 今後數個月後에는 日本軍은 一時進擊을中止하고 後方占領地帶에 恒久的地盤을確立하야 占領地帶의治安維持擁護에 努力할터인대 其時米國其他諸外國의 在支權益은 眞正한 試鍊을맛게될것이다 從來의外國權益에對한侵害는 偶發的이오 또한 非計畫的의것이엿스나 今後日本의 經濟的進出을助長키爲하야 英米兩國의 權益을基礎로 할計畫的政策이 採用될것이다 이리하야 滿洲國金融及貿易統制 北支의 羊毛及 麻專賣 日本國以外의 兌換을 禁止한中國聯合銀行의 新幣制 日本品에有利한 北支政權의 新關稅實施 黃浦江航行規定立案 北支開發 中支振興兩會社에對한特權附與等에依하야 米國의權益은漸次影響을 바들것이다

近近黃河北岸서 一大殲滅戰展開乎

【石家莊十一日發同盟】孟縣懷慶附近의 黃河北岸에는 日本軍이 駐屯하여잇지안타고 狀況判斷을 그릇한敵은 續續黃河를건너 北上하고잇는바 이에對하야 我○○部隊는 ○○方面으로부터 全力을擧하야 同方面에로 集結한敵集團을 粉碎하야 이를 黃河畔에서殲滅하고저 西進中인데 近近黃河北岸에서 一大殲滅戰이 展開될것으로 觀測된다

垣曲方面의敵 殲滅戰目睫間

【石家莊十一日發同盟】孟縣方面으로부터 垣曲方面으로 退却하는敵은 적어도 四五個師로觀測되는바 이에對하야 東方으로부터 我○○部隊는 新銳의增援隊를어더 敵의退却路인 黃河渡河點을目標하고 猛進中인데 垣曲의敵은 我軍의制壓에依하야 殲滅되던지 捕捉되던지할밧게 딴方途가업스므로 渡河掩護에 必死的抵抗을 試하고잇다 一方我○○部隊는 絳縣方面으로부터全力을擧하야 敗敵을 追擊中인데 垣曲東方의 友軍도 이에呼應하야 蹶起, 敵의殲滅은 마치내目睫間에 迫頭된것으로 觀測된다

有馬農相 藏相과十二日懇談

【東京電話同盟】有馬農相은 國民精神總動員運動의 再組織에對하야 十一日 近衛首相과 會談後 池田藏商相과도 協議하게되여 農相으로부터 藏相에게 右의旨를 傳한結果 十二日 閣議前首相官邸에서 會見懇談하게되엿다

夕刊後市況 十一日

◆各地 期米 後止◆

	常限	中限	先限
大邱	—	三三·六	三三·七
釜山	—	—	三三·六五
群山	三三·八二	—	三三·四
木浦	三三·三〇	三三·三〇	三三·九
下關	—	—	—
名古	—	—	三五·三〇

◆各地 商品 後引◆

	常限	先限
大阪棉花	—	五六·五〇
大阪人絹	八三·五〇	八六·二〇
福井人絹	八六·二〇	八六·四〇
橫濱生糸	七〇〇〇	六三〇〇

山西省重要據點 垣曲에敵軍放火

我軍猛擊에唐惶潰走

【北京十一日發同盟】山西省南部에 侵入한 敵軍의 渡河點인 山西省의 重要據點인 垣曲은 我軍의 猛擊에 不堪하야 潰走하는 敵이 放火하야 十一日朝來炎炎한 光景을 呈하고잇다 敵은 이山西省侵入據點을 確保하라고 垣曲東方約六里의西羊山嶺에 堅固한 陣地를 構築 二個師의 兵을 配하야 我의東方으로부터 進擊의 ○○部隊에게 頑强한 抵抗을 하며 最近은 曲沃南方으로부터 潰走하여온 二個師를 合하야 總計四個師의 兵으로서 執拗한 抵抗을 하엿스나 이에對하야 ○○의○○部隊는 勇敢히 突擊하야 敵에게 威脅을주어 新來着의 ○○部隊를 呼應하야 猛烈한 攻擊을加한結果 敵의 陣形은 全혀 散亂하얏스며 曲沃絳縣方面으로부터 破竹之勢로 前進한 我部隊의 包圍態勢에 陷入하야 垣曲放棄를 決意하고 退却할時放火한것이다 要衝垣曲의 放棄는今後作戰에 多大의 威脅을 주는것이라하여 重大視된다

敵、四分五裂

【北京十一日發同盟】曲沃、新絳縣을 連한 三角地帶의 陣地를 放棄한 敵軍은 黃河同蒲線에 沿하야 南方에 退却, 約四個師의 敗殘部隊는 榮河、吳王渡、風陵渡口의 各渡河點으로부터陝西省各方面에 潛入 此等의 渡河點에는 百乃至二百의 軍船이 待機하야 敗殘兵을 對岸에 運搬中인데 인제는 南部山西山岳地帶의 敵은 四分五裂의 狀態에 빠젓다

殘敵掃蕩에呼應 京漢線共匪討伐

【北京十一日發同盟】山西省南部의殘敵掃蕩戰에 呼應하야 同省內山岳地帶에 蠢動하는 共匪의 徹底的討伐이 되는中이나 九日午後十一時頃 京漢線磁縣西北方三里의地點에 共產匪約二千이出現하여서 我討伐部隊는 即時出動하야 이를擊破擊退하야同西北方 辛家莊附近에 蟠居하는 他의共產匪約三百과 約四十分間 戰鬪를 繼續하야 大打擊을 주어 이를潰走시켯다 敵의 遺棄死體는四十以上이다 또翌十日午前二時頃 京漢線高邑南方五粁地點에 約百의 敗殘兵이 出現하야 鐵道通信線을 切斷하라하야서 我部隊는 即時出動이를 擊退하얏다 敵의 遺棄死體十、機關銃三 其他多數의 鹵獲品이잇다

數十倍敵을掩擊

【石家莊十日發同盟】我河南部隊는 方今河陽方面에서 數十倍의 敵大軍과 對峙, 이를 보기조케 擊破하야 攻擊을 加하고잇는 某部隊가 이가티 困苦缺乏에 堪耐 實로 써態히 衆에 對抗하고잇는 그 奮戰은 참으로 壯烈한것이다

國民參政會에提出된 主要提案

【上海十一日發同盟】漢口에서 去七日부터 開會된 國民參政會는 이미 政府側으로의 軍事 政治 財政 經濟 外交等의 報告를 마치고 提案을審議하는中인바 提案總數 七、八十件이나되며 其中 政府提案은 十數件이라 하는데 모두 各部門의 今後施政方針에 關한것으로 抗戰에 關한 蔣介石政府의 施策 밋 今後의 國民政府의 動向에 對하야 論議되고 잇다 決議되는 提案의 中主要한것은

一、國民政府擁護
一、抗戰建國綱領支持
一、政府의長期抗戰國策擁護
一、民衆動員을 强化하야 民力을 發揚할案
一、奧地에잇서서 工業、鑛業의 基礎를 建設하야 資產을 增加하며 國力을 充實히할案

等이며 國民黨이 會議의 指導權을 掌握하는關係上 國民의 總意의 政府支持를 表明하는 形便인데 共產黨의 巨頭 陳紹禹等이 國民政府及 國民黨의 指導를 擁護하고 提起한것은 共產黨이 國民黨을 利用하야 益益長期抗戰의 泥沼에 陷入케하려는 意圖의 表現이라하야 자못 注目된다

激戰十有餘回 山東殘敵掃蕩軍

【徐州十一日發同盟】徐州會戰後 我軍과 中央軍의 到處에서 激戰을 保持하고잇든 山東省의 殘敵은 六月下旬頃부터 開始한 我軍의 猛烈한 掃蕩戰으로 逃亡할곳을 잃고 全혀 殲滅狀態에 빠저잇다 我○○、○○、○○三部隊는 風雨와싸우면서 逐次이를擊滅하고저 追擊하고잇는바 紅槍會의本部로서 또水滸傳으로이름난 梁山의戰鬪等을 비롯해 又는九日까지에 實로十有餘回의 激戰 目下判明된敵遺棄死體만으로 一千八百名 其他鹵獲品이 多數에 達할 모양이다

七月一日現在 殘存米發表

【東京電話同盟】農林省第一次發表=七月一日現在在米高(宮城縣外十六地方分)은如左하다

九百二十四萬二百六十八石이며 前年同期에 比하야 四萬一千六百六十四石의增加이다

新格付案決定 改定要項

【大阪電話同盟】堂米取引所에서는 十一日格付審議會를 開催하고 十月限에 適用할 新格付案을 決定, 即時主務省에 認可申請을 하얏다 其新格付改正要項은 如左하다

一、內地米(略)
一、朝鮮米
釜山 銀坊主十錢格上
木浦 拓力二十錢格上
新品種 釜山、木浦、群山等內에 잇는 新品種에새로 品種格을 設하기로하고 各營內의 銀坊主보다 十錢引上
一、古米格

十月限	一、五〇
十一月限	一、八〇
十二月限	二、〇〇
一月限	二、一〇
二月限	二、二〇
三月限	二、三〇

三月限에잇서서 五十錢假額縮少하얏다 (四月限以降은 昨年보다 五十錢式縮少할豫定) 또한 朝鮮米(十二年産)의 適用限月은 明年三月限까지 昨年보다、五個月을 延長하얏다

京城府仁寺町二七八番地(寺洞四街里)
內科 小兒科 姜內科醫院
入院室完備
醫學博士 姜聲郁
電話光二六六五番

純國產 大黑葡萄酒
愉快한一杯
元氣가 넘친다
體位向上에
大黑의 愛飮!
家庭用으로서는 一升瓶이德用입니다
東京・淀橋 大黑葡萄酒株式會社

時計 完全修理 京城鍾路二丁目 普信堂時計鋪

日英米佛特許
パイロット高級インキ
濫費를省略하라 銃後의經濟
日本特許 八八四七號
英國特許 三八七八四四號
米國特許 二〇〇八六二〇號
佛國特許 七三二五七〇號
¥.20

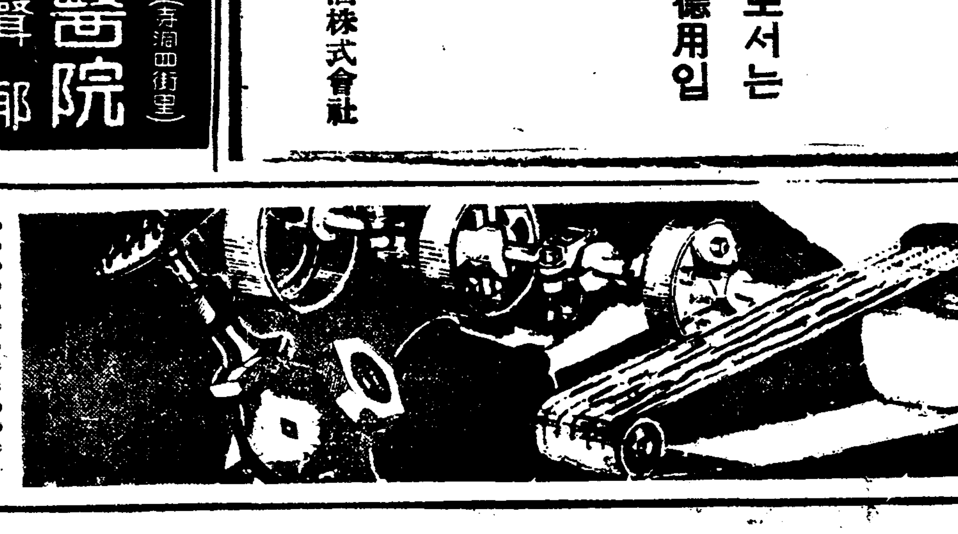

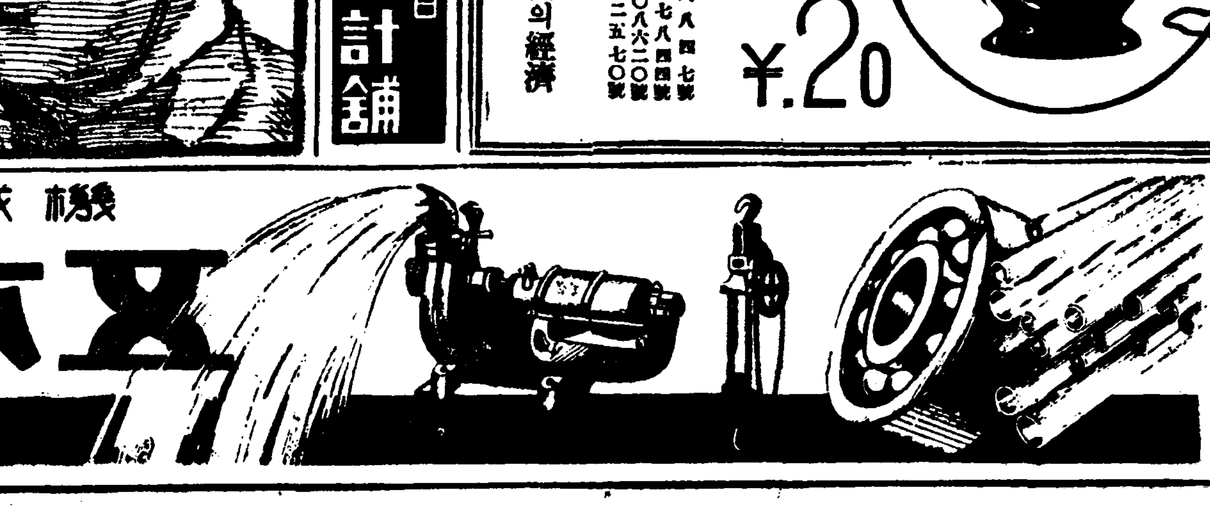

機械工具 鑛山用品
五六商會本店
平壤南門通 電話 三一三·三五〇·九六九番

山의漂泊者 '控室' '판도방' 夜話一齣

石耳따기洪첨지를中心 人生悲劇無聲版

山班 第一站 毘盧峯 ❶ 文 愼孝重 寫眞 姜大興

천년바위석이를따고돌아가는 홍첨지를따라 우리는 그가 동지찻잇다는『판도방』이라는데를차젓다………

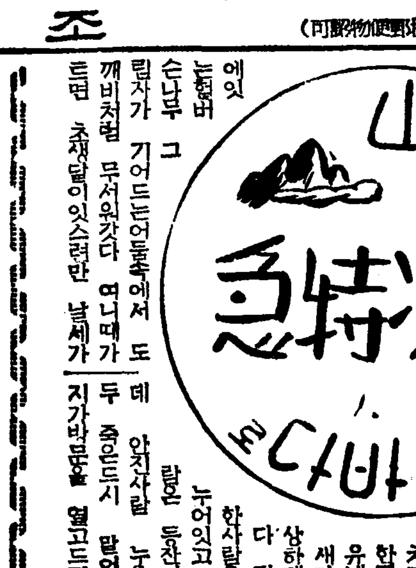

신계사(神溪寺)저녁종 소리가 들려오고 산에는 어둠사리가더기 퍼든다 살아서 팔백년 죽어서 팔백년을 서 잇다는 산뿐에잇는쩌버손나무 그림자가 기어드는어둠속에서 도깨비처럼 무서워갓다 여니때가트면 초생달이잇스련만 날세가

흐려서 달도업고별도업다 때때로 솔밧속에서바람이일고 폐국새소리 이상하게들려오는밤이다 홍첨지는 부괴가 한말도 넘지안는『석이』포대기를 방출통치와함께 힘여시 판도방아페내려노핫다 가튼절간 한경내에잇는집이나마 이『판도방』만은다른절방과는 달랏다 중과가티정한맛도업고 절과가티 향불냄새도업섯다 방안에는 사람이 더되는데 동자리를 깔앗다 조그마한 석유등잔불만이 까물까물희미하게비치고잇다 퀴퀴한땀냄새에 석유냄새 담배냄새가섞겨서 이상하게 코를찌른다 컴컴한방안에 한사람은 벽쪽으로 누어잇고 또 한사람은 등잔미테안저잇는데 안진사람 누은사람이 모두 죽은드시 말이업다 홍첨지가바뜬을 열고드러 오는줄을

알고서도 누은 사람은 그대로누어 천정만바라보고 안진사람은 그자리에안진채로 손만을 고닯프게 옮기고 잇슬 따름이다 홍첨지가 먼저 말을꺼내서 『남대방 집단이 나어덧서유?』 등잔미테서 묵묵히 집신을 삼고잇는 늙은이에게 뭇는다 『응 동구에가서 대여섯단 동냥을 해와네』 목소리가 힘이 한풀어지도업다 이때 저편벽쪽에 누어잇던 사람이 골골골 기침을 시작한다 기침이 좀처럼 까라안지안허 한참동안 애를쓰다가 『그래 홍첨지 오늘은 얼마나 떳나?』 기침소리로 누은채 한마디겨우 던지고는 기침에 못이겨서 몸뚱이까지 꿈틀거리고잇다 집신을 삼던 늙은이도 홍첨지를 처다보는것이 온종일여이를 못는얼굴이다 『요지음은 한말 가웃따야한달밖게 안되어유 하루에 열량때 더건 벌써 옛날일이되엿서유』 이러케 대답하는 홍첨지는저윽

히 미안한 표정을하여 보히다 홍첨지가 갓방석을다꾸는 다음 『저녁들은 모두들자섯수?』 『………』 못는말에 그들은 아무대답이 업다 『왜내가 업드래도 내일자루에서 떨어다가 지어 먹지들안코』 홍첨지는 혼자말로 중얼거리면서 바랑구석에잇는두어말되여보히는그의 쌀자루에서 닷되가량쌀을 떨어서 두사람의 빈자루에너허주면서 『아주 떨어주지안코면 굶어죽겟서유 나는내일 버리도어더 노핫스니까』 이리하야 홍첨지와 신산한 온이는 세사람의 저녁밥을지어에다 짓기시작하엿다

◇…◇

『판도방』이라는것은 큰절마다잇는방으로써 현재에는 절에나무도 해주고 땜도처주고 중의 발도가주어주고 질도처주고 절깐의여러가지 살림을 해주며산속에서 여러가지 어려운일을해

가는 산의표랑자요 산의오갈데는 들의 유랑소로 되어잇지만 원래는 어딘도방이라는곳이 본중이다는 판도방(辦道房)이어잇것이다 어신계사판도방에는 홍신연 감의이야기로 생애를보내가는중 처지를비롯하야 도합다섯명의동 신자가살아가는데 그중 제일병 장자인 일몬세상인은『김해연』이라는 웅인은 상신여세의 노총각으로 어판도방에 들어와서 사신여년동안 장가들가고 그 대로 총각으로 늙어가서 바도 며칠전에 노병으로 죽어 판도에서 거적으로 둘러 뫼 못고왓엇다 도그중제일 나이절다는 들넘어온두살난호떼비 이(李)가라는사람은 어산에들어온지십년 낫시안해 지난봄에 외(外)山으로 들러가버리것고 나머지 사람이 홍첨지외의 두사람이다 시상한 늙은이는 올녀에 예순여섯살의남(南)가라는 사람인데 나이가만타하야『남대방』이라고 불는다 시드러빠젓스되 두눈이 어둡어하게크고 콧날이곳거서 고 한창수역에다가 골격조차 장대하야 풍신이조흔것이 그옛날 살당한 곡절이 잇는 것갓다 어선날을 상처하고 외아들은 노서아로 건너가버려 이산에 들어와서 인생의 패잔병(敗殘兵)이 되엿다고한다 또 하나 벽에 누은사람은 얼마전 [illegible] 『바다에 [illegible]』

이러다마로 [illegible] ◇…◇ [illegible]

[illegible] 다가 『어서들어와 쉬어가시오 그러나 먹다남은밥이업스니 어떠컷소』 혼자서 한참동안서러다가는 아까 홍첨지가 너허준 자기 쌀자루를가지고와서 그 거지나그네의보재기에 반을덜어서 부어주며 남비를가르치면서 밥을지어먹으라고 일러주엇다 이때절에서는 염불을하는 목탁소리가 들려온다 또박거들어온 산의나그네를중심으로 속세를체념(諦念)한 판도방의야화(夜話)는 기퍼드러갓다

=사진은 석이를따고 내려오는 홍첨지=

心血傾注! 九年間

朝鮮語辭典獨力完成

蒐集語彙十萬語、菊判千七百餘頁의尨大한著書

學界에朗報 文世榮氏의力作

세종(世宗)께서 훈민정음(訓民正音)을 지으신이래 오늘에비로소조선사람의 손으로 조선말사전이세상에 나와잇다

우리가 이귀한한글을 물려바더이로써 감정과사상을 나타내고문화를누리지 이미 사백구십삼년 그러면서도 부지런시한자(漢字)에취하야 귀하고갑진 우리글을 규방(閨房)의 선반에언저두엇든것이어니와 한번 뿌려진문화의 씨는 변할수 업는것이어서 이제와서나마 이를계승해오던자손의손으로 말을 고르고가려내서 사전을만들으로사람마다의소망되는바요 이래서 지금도 조선어학회(朝鮮語學會)에서 사전출판을 목표로 말을모흐기와고르기에 골몰하고잇는중이다

그런데 부내누상정(樓上町)일백오십구번지의구호 청람 문세영(靑嵐 文世榮)씨가 위선 혼자힘으로 조선어사전의 효시(嚆矢)를 지은것이다.

이책은 문세영씨홀로 재료과 정선을 잇는대로 기우리기 이미 아홉해 그리하야 여기모하논말은 십만을 헤이게되는데 이것을

◀표준어(標準語)、비표준어(非標準語)、학술어(學術語)、종교어(宗敎語)、고대어(古代語)、이두어(吏讀語)、술어(術語)、가어(家語)、심만이말、사공말、숙어(熟語)、속담(俗談)、곁말

들로 가려서 국판(菊版)일천칠백여페지에 배여내인것이다

이는 실노지금까지 세게어디에 내노하도 흠업고 읽기쉬운조선한글을가지고서도 스스로 사전한책을 지어가지지못한 조선사람의 붓그러움을 늣게나마씻처버린것이라 저술인의 공노는실노 크기비할데업는터요 조선학계의 처음으로 밧는가장 갑나가는 보물이라 할것이다 특히 저술인 자신이 혼자힘에재산을모도 여기 기우려 이책을 출판함에 당해서는 출판비용조차 대한이 업서되엇다는데 이르러서는 더욱 씨의일편한 노력과 성의에 감탄과 경의를표하지안흘수업는것이다(사진은 문세영씨와 사전원본과 조사카—드)

"高批를바란다" 完成의기쁨을말하는文氏

조선어 사전을 지어서 세상에 내노케됨에 이르러 저술인문세영씨는 지나간아홉해의 고심을 도라보며 감개깁게 다음과가티말한다

조선말이 잇스면서 조선말사전한책이 업다는것은 조선사람의 붓그럼이라고 생각햇기때문에 이사업에 몸과재물을바치기로 작정한것이외다 이래서 벌서아홉해의 세월을허비하면서 내힘은 잇는대로기우려 이제출판을 보게되엿는데 물론 혼자힘으로 지은것이라 여러가지 불충분한것이 만흘줄노아는터요 그러므로여러권위잇는 학자들의 비판을 달게밧고자하는바이외다 아모로도 나자신은 일생을 이사업에 바칠작정으로 우리집에다 조선어 사전간행회(朝鮮語辭典刊行會)를 두엇습니다

物資의消費節約은 口號에서實踐으로!

當局、認識徹底에躍起

소비절약 인고단련은 마치내 구호시대(口號時代)를 버서나서 실천시대(實踐時代)에 드러섯다 수이입품(輸移入品)의 사치화(奢侈化)가 그 철저를 기하고 시국산업(時局產業)은 드디어 외국상품(外國商品)도 의범품을 보게되어 외국상품도 는 원료의수입은 어미국도로제 한되엇고 외국원료에의하야 생산되던 상품은 전반적으로 사용가격은 당하엿다 상품가격은 하늘이엇다고 놉게거저지고 그 매도 수입(輸入)의결정 업는데 돈조차 귀할대로귀해져서 일반 민중생활의 고통은 빈말이아니고 라 심각한바이잇다 당국은 물가격제와 배급통제에 일반의노력을더하야 물가관리(物價管理)의강화를 힘쓰고 지정한품수상 품에대해서는 가격을올리기를 금하고 폭리취체령의 적극적 발동을 보기에이르럿스나 이것만으로는 만족하기도 어려운형편이다 두말할것업시 일반가정의 적극적소비절약과 폐품이용의 실천이 비로소 어난국을돌코나가는 단 한가지 방법일것으로써 당국으로서도 그인식의철저보급에 새삼스러케 머리를쓰고잇는터이다 전국(戰局)은 언제수습(收拾)될지미리점작할바가 되지못하고 아프로 [illegible] 것는데 이등에 [illegible] 재빠로 평화산업(平和產業)의 위축(萎縮)은 점점더심해갈터이므로 이제부터는 특히 일반가정에서 진실로 총후의 인고단련정신과아울러 소비절약에 힘쓰지 아니하고서는 그러지안하도 넉넉한 살림이못되는 조선사람의 생활수준으로서는 자칫하면 위기에빠질 위험이 만흘터이어서 총독부당국은 물까억제에 판판 일반민중의 소비절약의 철저를 강조하리라고 한다

川岸中將歡迎茶話會

官民五百名參席盛況

경성부윤파 경성상공회의소두의 공동주최인 천안중장(川岸中將)환영 다화회는 십일오후세시 부민관에서 관민오백여명이 참석하야 성대히 개최되엇는데 천전부윤의 개회사에 천안중장으로부터 정중한 답사가잇슨후 주과한담리에 뜻잇는 회합을맛치엿다(사진은 다화회장)

『最高價格』을標定

朝鮮에도物資委員會設置

중앙정부에서는 어미 서른두가지상품의 사용금지를 공포하엿고 이와아울러 모든물까의억제와 물자배급통제를피하고 상인의 폭리취체를 엄중히하고저 경제경찰의 설치를 보게되엿거니와 조선에서도 얼마간의 특수사정이 잇다하드라도 결국 중앙정부방침에 원측적으로 협력을 하게된다 이리하야 중앙에서공포한 사용금지물품의 대부분이 조선서도 금지될것으로 조선서 물자위원회(物資委員會)를 조직하기로되어 총독부를중심으로 중앙위원회를 두게되고 지방에는 지방위원회를 두게된다 이기관을 통하야 당국은 물가의천정(天井)을 그어노코 그천정아래에서 물까의등락이 잇게하는 방법으로써 물까취체는 엄중히 될것이다 경제경찰도 방금 고려되고잇거니와 또 총독부안에 물자조정과(物資調整課)를 두기로되어 벌써 그성안이 법제국(法制局)에 회부되여 잇스므로 팔월에는 실현되리라고한다

金製品買入規則

日銀에서制定發表

【東京電話同盟】금동원(金動員)의철저를위하야 일본은행에서는 일반국민의손에잇는 금제품매입규정을 제정하엿는데 이에대하야 십일일 다음과가티발표하엿다 팔아야할 금제품에는 훈장 정교한 미술품이라든가 또는 기념품서(由緖)를 가진것도만하서 이것을 녹혀버리기에는 차마 아까운것이적지안타 그래서 일본은행에서는 특히금제품을 원형(原型)그대로 사기로하엿는데 파는이의 희망에 따라서는 어떤사변이끗난지 이년후에는 산값으로다시 팔수도잇도록하엿다

鐵棒賊

부내신당정(新堂町) 당동(當洞)오십사번지 강장남(姜長男)(二五)이라는자는 구일 오후열한시 반쯤해서 주소부전의 박명환(朴明煥)이란자와 공모하야 신당정 오십이번지 건축청부업간조(間組)사무소 구내에 침입하야 이십여원되는 철봉 한개를 (가격삼십오원)을도적해가지고 이서 운반하다가 [illegible] 르게 도망을 첫스나 강장남은 어울어불하다가 붓잡혀서 동대문서에 취조를 밧고잇다

國鐵大幹線復舊

【大阪電話同盟】수해로 불통중이던 국철(國鐵)대간선은 그동안 대판철도국(大阪鐵道局)에서 필사적으로 복구공작을 한결과 여드레만인 십이일부터 겨우전통을보게되엿다

海水浴場開場延期

【西湖津】 함남서호진에서는 금년해수욕장 개장일을 칠월십일로정하엿스나 일기가 불순한관계로 오는십칠일로 연기하엿다 한다

총딱

요사히 서게정(西界町) 아현정(阿峴町)등지에는 하수도 뚜겅이 남아잇지를 안는다

◇

더퍼두면 벗겨가고 더퍼두면 벗겨가 후 열두개가 업서젓다는데 어것은『철기근』시대라잇슬법한일이며 더구나 뚜겅업는하수구녁에 어린아이빠저서 부상자가 비일비재

◇

시민은 거리를 다닐때 반드시 한수도뚜겅을 잘살피고 단여야한다 자칫하면 하수도귀신이 되기쉬우니……

三等車座席改良

鐵道局에서研究中

객차의 개량에 착수한 철도국로맨틱고 도현재의『아까쓰끼』에서는 갈등객차설비의 비막는 장치만에잇는 당구의 개량게획을세우고잇는바 또오는 시월일일부터 운전할 예정인 부산(釜山)북경(北京)직통급행열차에는『로―칼』열차의삼등차 좌석을 좀더널펴서 기분이조케맨드는 등의 게획을연구하고잇다

曆

◀七月十二日(火)陰六月十五日
◀壬戌乙巳
◀日出午前五時二十一分◀日南中午後零時二十九分◀日入午後七時五十八分◀晝間十四時三十五分◀月出午後七時二十八分◀月入午前四時五分◀滿潮(仁川)午前五時十五分과午後五十五分

日本相撲 十三日부터開幕

[illegible] 大日本相撲協會의 [illegible] 山、男女川파 大[illegible]、前田山外一行六百餘名은 [illegible] 大阪에서 [illegible]치고 十三日부터 [illegible] 東大門 [illegible] 東京大相撲大會 [illegible] 備하게되엿다 [illegible] 一等一圓 [四人] 貳拾圓、三方一等二 [四人] 拾八圓 特等四圓五十錢 一等三圓五十錢 二等二圓五十錢이라하며 軍人、警察官、消防 [illegible]小人은 各等 [illegible]料金의 半額이며 團體에게는 割引이잇다고한다

都市對抗野球豫選 全京城軍優勝

大每主催의 第十二回全日本都市對抗野球大會 朝鮮最終豫選決勝…全京城對大田鐵道戰은 十一日午後四時五十五分부터 京城球場에서 安田(球)千田、西畑、佐田(壘)四氏審判下에 大田鐵道先攻으로 開戰되바 結局九A對零으로 全京城軍이 勝權하야 朝鮮代表權을 獲得하엿다

	一	二	三	四	五	六	七	八	九	
大田鐵道	0	0	0	0	0	0	0	0	0	0
全京城	2	2	0	0	0	5	0	0	A	9

9A…0

◇兩軍投捕=(全京城)朴賢明—中川、佐藤(大田)田居—千年

普專蹴球平壤遠征

十五日京城을出發

平壤에서 새로히 組織된 西京蹴球團의 招聘을바더 平壤에遠征할 普專蹴球團一行十五名은 來十六、七兩日每日午後四時半부터平壤箕林里公設運動場에서 對抗蹴球戰을 열기로되엿는데 普專軍은 十五日午後三時二十五分京城驛發列車로 北行할터이라한다

女子走幅跳6米05

世界新記錄作成

米國在住의 波蘭人『스타니스라·와라수뷔츠』孃은 最近『크리ー부란드』에서 走幅跳에六米〇五의 世界新記錄을 樹立하엿는데 現在世界公認記錄은 故人見絹枝孃이 昭和三年大阪에서 지은 五米九八으로써 過去十年間 燦然히 이記錄이 빗나고잇섯스나 드듸여 突破된것이다 그리고 同孃은 이競技會에서 二百二十碼레―스에 二十四秒를 지어自己가保持한 世界記錄을 十分의三秒나 短縮하엿다

빈대전멸

집안에빈대가우글우글 고로니인간의 큰수치오사람의피를 빠라먹어잘못자니지긋지긋하다『광간초우물에다―하는것은 앗갑지안어도빈대 때속는것이시원하다』라고한다○이 얼마나애차로운 사실이나 이제까지 멸벌것을다―하고 별약이만엇스나 안되엿다 그런데이번에세계적으로 신발명되엿다 일시적이 아니고아조멸종한다사람의지식과、과학의힘은 위대하다 문명이 진보하면당연한일이나 이갓치신기한발명은 처음이다 곳쓰시오 문명국민의 행복을누리시오

急告!(급고)

빈대즉사전멸! 공 만세!!

빈대전멸 팔진미 (南京虫八珍味) 대성

빈대전멸분팔진미

세계적신발명

發明界의驚異 (놀나운신발명)

지독한빈대는살이찍기
때문제에수술을해야한다

전멸되는리유(理由)

●빈대가조와하는 냄새를 맛고나와서 가루를먹고 당장에 죽사하고 또 곳안죽은빈대가 가루를못처 드러가면 빈대집에잇는 빈대새기 빈대알까지아조씨도업시멸종하는 신기하고 이상한 세계적 신발명리상적전멸(理想的)에 대성공하얏습니다 쓰는법도 간단합니다 방가에가루를 뿌려두기만하면됩니다

파리약가지고 빈대약이라고 하는대가만타 갑싼것은얼른 보기에죽은듯 하다가도곳다 시살어나며원 집안빈대가다 물사하여야지 한방안빈대가 조금약하여지 는정도의약은 아무소용업다 결국갑싼것은 갑갈치자반 이되고마니 효력이확실한 갑빗싼것이도 리혀썩니다좀 잘생각하여주 시요

類似品(유사품)에주의하시오반드시『빈대전멸분팔진미』를쓰시오

(人畜無害)인축무해라고써잇지안은것은페와위험합니다사실때반드시인축무해라고써잇는것을사시오

웬수의 빈대가 『팔진미』한갑으로 전멸되엿스니 이제는밤잠편히자고사람사는것갓다 이런고마운일은또업다 빈대잡다불이잘난다조심하시오

(人畜無害란듯자가업스면 위험합니다다른약에주의)

빈대몰사전멸

빈대 영영 전멸

南京虫永久絕滅!!

빈대전멸분팔진미 (갑싼것은잘안죽고꼿도낫다)

방이여럿이면……오원
두간방엔……삼원
한간방엔……이원
시험용……일원
송료 선금……십오전 대금인환……삼십오전

경성서대문리신기신성당으로주문하시오

京城西大門入口 조선제일큰약업회사

資本金百萬圓 神崎神聖堂藥品直輸入株式會社

電話光化門(三四)二四九〇七番 振替口座京城四九五〇番 私書函(光化門四五二號)

代理店募集 規定郵送함

中部版

軍用豚皮生産 協議會를開催

【伊川】중대시국에감하야 물자원(原皮資源)확보와 유사시가 군수품의 공급상불가결한 피혁공의 견지에서 돈피(豚皮)이용회합을회합하야로자 지난구일오전구시부터 이천군청회의실에서 군내산업면서기와 신계소의 주재 소집을 회동하야 군용돈피산출에대한 협의회를 개최하고제반사항을 다양하엿다는데 군내의 할당은 다음과갓다고한다

伊川面二百枚 夫面五十枚 西面五十枚 山內面五十枚 板橋面五十枚 熊面五十枚 淸溪面五十枚 安峽面百枚 龍灣面五十枚 東鷗面百五十枚 方丈面百枚

男女勤勞報國團
貴重한所得으로는獻金
開豐長湍서도精神的總動員

경기도 개풍군(開豐郡)에서는 부인들의노동(婦人勞動)장려를위하야면하각면에 부인이앙단(婦人移秧團)이벌써조직되어가지고 판내수전(水田)면적의삼할오분에 해당한사천이백여정보를부인들의 손으로 지난유월이십오일까지에 전부 모내기를마추엇다는성적을나타내고잇다그중에서도 중면대룡리 룡천동(中面大龍里龍川洞)개생부락 부인단원일동은 총후의생업보국 사업으로서 이지유월부터 단원일동 오십여명이 모내기로 어든 귀한 소득인 임금의일부 금육원삼십전을 헌금하기로 결의하고 개풍군에서는 이돈을가지고 개성헌병분대에 헌납하고자 수속을마치엇다

【長湍】장단군(長湍郡)에서는 현하비상시국에 총후보국의 만전을기하기위하야사변의장기화에비하야 총동원하야 또다시 국민총동원하야 근노애한(勤勞愛汗)의 미풍을조장하고 근로지 총후에종사하야 일층보국의정성을 다하고저 각면에서는 지방정신의기념일을기하야 국내청년 십팔세이상 삼십오세까지의 남녀를 총동원하야 각면에서 각각근노보국단을 창설하야 국민의일대총동원운동을 이르킷는데 장단면에서는 정오십이시에 장단공소학교에서 근노보국단결성식을 성대히거행하고 오후두시에 남녀단원칠천오백명은 단장 오진근(吳震根)씨 지휘하여 비를맛고 장단신사에참배하야 경내의소제와제초작업에 종사하야 전단원이 천여근노봉사를행하엿다

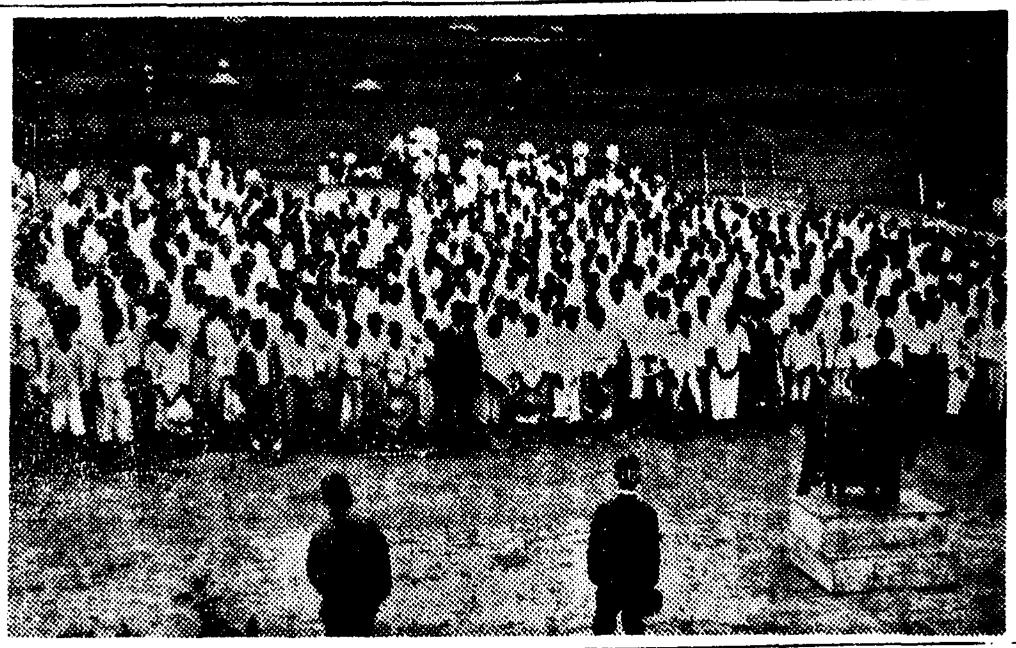

(寫眞은 長湍勤勞報國團結成式 擧行光景)

富川郡도結成

【蘇萊】지난칠일 지나사변기념일을 마지하야 부천군에서도기념행사를 한다함은 본보에보도한바어니와 군민총동원으로서대한 기념행사를 하엿다는데군에서는 기념행사중 근로보국단(勤勞報國團)조직을 유일한 행사로 각면에서 일제히 근로보국단을 조직하기로 되여 소래면(蘇萊面)에서도 근로보국단을조직하고 각리에 분단을 설치한후 동일오전九시 기념행사를면민총동원으로 성대히 거행한후 동시 각리 분단대표자 수삼인씩 사십여명이 소래면사천진흥회관에회집하야 결단식을 거행하엿다 그단원의자격은 만十五세이상으로 그지방에 거주하는남녀로 십팔세로부터 삼십오세까지라한다 이와가튼 단체를 조직함은 현하비상시에 처하야 총후국민의 정신을 더강조시켜 기름과 통제잇는집단적 작업에 봉사케함이라한다 그리고 소사면(素砂面)에서도 면중심으로 하야 근로보국단을조직하고 각리에분단을 설치하야 동일동시 결성식을 거행하엿다

開城에獻金遝至
各町青年團活動으로
事變記念日인지난七日에

【開城】지나사변 일주년을마지하야 총후적성에 불타는 개성부민중에는 각화교청년단으로써 국방헌금모집 운동과 황군위문금품모집운동이 열렬하얏든바 지난구일까지 부당국에 헌납기탁된 금액은 일백오십칠원구십일전이데 그내역은 다음과 까다

▲貞和女小學校 五圓四錢 ▲松都小學校 五圓二十七錢 ▲南本町靑年團 八圓五十二錢 ▲金瓚淑女史 十五圓 ▲虎亭射員一同 十圓 ▲觀徙亭射員一同 十圓 ▲反求亭射員一同 十圓 ▲黃鶴亭射員一同 十圓 ▲西本町靑年團募集分=八十四圓五錢 計百五十七圓九十一錢

廢物多數蒐集

【開城】개성서본정청년단(西本町靑年團)원 이십삼명일동은 지난칠일 지나사변 일주년의 성전 기념일을 마지하야 총후를 지키는 청년단으로써 오날까지해온엇이 너무 미약햇스니 이번에는 국방금품모집운동에 철저히 한번나서서 우리의임무를 다해보자고 굿게협의한후 이들은 지난유일부터 구일까지 삼일동안 총동원이되여 부내삼백이십여호를 역방한후 내정주부들에게 일동일기폐품보국에 찬성해달라고 역설해서 지유기삼십팔관오백십팔놈메를 모집하얏고 또부내실업유지에게는 국방금으로 팔십사원오전을 모집해서 지난구일 이것을전부 개성부당국에 기탁하얏다는바 일반의칭송이자못높다

沙江釀造場問題
今後結末을注目

【水原】금년일월부터 논산군수로전근한다고 사령서도 밧기전에 이사짐을 싸고기다리던 전수원세무서장 호리주랑씨는 그간수원군송산면사강리(水原郡松山面沙江里)양주장 허가문제를 두리싸고 원료품도을 정하면서 허가하기전에 주조장까지 건축시키고 아직까지 경략을지 못한대로 이번에는 정말는사군수의 사령을바더가지고올인간 중지한다하니 사강양조장 허가를회득하려고 금년에시 호로씨의 뒤를따르면 전영동오세무서 모파장담에잇서던 경부선노량진사는 바뭇(朴某)장자는산군을 자조왕내하려이고 호로씨는 적기반씨처분이 론두롱거리일것으로 일반은 금후 사강양주장문제가 여하히 전개될것인가 매우주목된다

仁川少年四에
技術을敎授
注文殺到로製品不足

【仁川】인천소년형무소(仁川少年刑務所)에서는 소년수(囚)의작업공장을 건축중이든바 그작업장이 얼마전에완성되여 내용을 정비중에잇든바 지난사월부터소년수용자의 직업훈련을 시키기위하야 각종의작업을 개시하엿는데 그성적이우량하다 동소에서는 소년수인들이 만기출옥하게되면 일정한직업을 가지도록기술을 가르친다는바 부내각관공서에서도 일반불가에 비해서 소년수들의손으로 제작된자 책상이견실하며 갑시비교적 싸고게로 주문이만어 제품이부족한 정도이라한다

細窮民二萬四百戶에
人口로는十七萬突破
土幕民도一千百戶에人口六千六百餘名
發展仁川의悲慘한裡面相

社會課調査 六月末現在

【仁川】비약적발전을 전하는항도인천에는 그동안 부역회장과 아울러 인구는십이만을산하게되고 호수는 삼만여호를주산케되는반면에 세궁민(細窮民)수도상당히늘엇다 인천부사회과의 유월말현재조사에의하면 세민의호수는 총계이만사백여호 인구로는십칠만인중 조선인호수가 일만칠천오백여호로 그인구가 팔만사천인이라하며 내지인호수는 삼천오십여호 인구가일만삼천삼백오십일인에달한다하며 그외에 토막민수는 일천일백오호에 그인구수는 육천六백오십여명이라한다

國民精神總動員
江華聯盟도結成
十一日盛大한發會式

【江華】국민정신총동원 강화연맹은 이십사개 단체와 오십여인사의 발기로써 사변일주년기념일인 칠월칠일을 복하야 강화읍 성내소학교 강당에서 발기인 총회를 개최하고 국민정신총동원 강화연맹을 결성하고 십일일을 기하야 발회식을 성대히 거행하는동시에 기념사업으로 당일 강연회와 기행열과 기념탑을 건설하야 대대적으로 총후국민의 인식을 고무하엿다 하며 당일 선정된 역원은 다음과 갓다

名譽會長 朴齊昇 理事長 洪在龍 理事 黃錫天 吳永燮 尹達鏞 崔鼎熙 古川喜一郞 北畠長弘 李泰鉉 片山潤 金根鎬 評議員 木曜會 江華敎育會 江華金組 金永權 李勝承 韓在東 金在晤 金敎昌 十二個面面長 參與 張元福 金化鉉 張赫 金永善 崔昌熙 顧問 甲斐仙作

京南一帶에도
가마니의飢饉

【京南】전시체제하의 재반통제로 동귀하야가고잇는때 경남일대에는 종전에보지못할 "가마니"가 도한인앙산배이상이나 폭등한데 협품이절핍되여 심여정미업자는 전전긍긍하는상태이다 원인은 대략지방에서 드되오든것이 농번기(農

薄情女의出奔!
病夫와幼兒를남기고
情夫와木浦에서仁川에逃避

【仁川】박정녀의행장=목포부남교동(木浦府南橋洞)김일선지에든 장윤선(張允善)(二二)이란 여자는 자기남편이 중병에걸려 수개월을 문밧출입도못하는것을 기화로녀기고 한마을에잇는 김모(金某)라정녀파 정을두고 속삭여오다가 지난육일오후열시경에 다섯살먹은어린자식마 병든남편을버려두고 정부와사랑의도피행각을하엿슴으로 그남편박모(朴某)는 병중에 어린자식 어미를 차저우는 정경을 듯다못하야 한번간 여자이라 찻기를 단념하엿스나 자식이 우는것을 보다가 못하야 병중에도 간신히 기동하야 목포경찰서를 통하야 인천경찰서에 수배하엿스므로 인천서에서는 그여자의 행방을 찻는중이라한다

華城自動車庫燒失
損害는約一萬五千圓

【水原】지난구일오전십일시오십분경에 화성자동차주식회사(華城自動車株式會社) 수선공장장에서 발화하야 삽시간에 동사차고와 공장오십여평은 회연에싸이여 부근가옥이 위험한지경에일운것을본 경동철도공부(京東鐵道工夫) 십여명은 용맹하게도 회연중에 뚫입하야 공장과 사무실을 연락한락하(廊下)를 도괴하엿고 소방수들은 회방하와 기타인회불이 적지한것을보고 필사적 노력을다하야 더큰일에는 일오지안코 차고와 공장만 소실하고 진화하엿다 발화원인은 자동차회발유등이 새는고로 이것을 수선하고자 공장에끌어다가 자동차에서 회발유를 빼온것이 별안간폭발하자 자동차에 인화되여 그당시는 어떠케손을 댈사이가 업섯다한다 그런나동사직원과 운전수들은 평시세심한 주의를하엿더면 관계로소실한 차외에는 자동차전부를 구출하야 동일오후한시삼십분발 각선운전은 평상시보다 조금도 지장이 업다한다

國語講習好成績
京畿道內小學校를中心으로
農閑期를利用하야開設

저난겨울부터 농한기(農閑期)를 이용해서 경기도내 각지방의 학교를중심으로 청년단이주체가 되여가지고 국어강습회의 개최를 장려해왓는데 그성적이 대단히 양호하야 팔십이개 청년단 주최로써 사백칠개소에서 강습회가 열렷는데 강습에참가한인원이 칠천오십사인에 달하엿다는 호성적이다 청년단원으로 국어를해득하지못하는 자에게 간단한 일용회화라던지 또는 황국신민서사의 독해(讀解)와가튼것을 목표로하고 실시한것인데 만흔성과를 거두엇다 으로 시험한것을보면 수료자의 구할이상은 일반의기대이상의 성적을 거두엇다고한다

蘇萊稻熱病減

【蘇萊】소래면에서도 모를심기 가뭄으로 가기고 가뭄에서 농민들이 가슴을 태우든중 며칠동안 비가 내리기 시작하더니 이곳저곳에서 도열병이 발생되여 마음을 조리든중 수일전부터 비가내리기 시작하더니 마뭇면하야 도열병은 다소감세되는모양이라한다

衣類는十割以上
大體로七割가량昂騰
六月中의仁川物價依然上勢

【仁川】인천상공회의소(仁川商工會議所)의조사에의하면 지난유월중에 사매물가는 의연전정부지격으로 앙등하고잇다 식료품은 전월에비하면약오할내지칠할까지 폭등하엿스며 금속은칠할내지 팔할의 동귀이다 소맥분(小麥粉)한포대에도 오할이상이며 의료품으로 조면(繰綿)은그중에도 최고를 점령한것으로백근에 약십할이상이나 올랏스며 일반물가는 대체로 칠할의앙등이라한다

仁川商議議員總會

【仁川】인천상공회의소(仁川商工會議所)에서는 오는십사일오후네시부터 그회의실에서 의원총회를개최한다는바 토의할의사는 다음과갓다

一、朝鮮商工會議所總會議事報告의件
一、仁川商工會議所役員議員表彰規程에關한件
一、其他

水防團員演習
金浦木洞里도

【永登浦】김포군 양동면목동리(金浦郡陽東面木洞里)제이수방단(第二水防團)에서는 지난구일오전열시부터 단장강전홍보(岡田洪輔)씨이하 단원사십팔명이출동하야 때마침쏘다지는비를마저가며 수방에관한여러가지연습을한후 동오후세시경에 무사히끗마치엇다

煙草小賣人等
六千餘圓貯蓄

【金浦】김포연초판매소 판내에는 연초소매인 일백육십오명은 그전부터 자기형편에 따러서매월 약간의 저축하여오던바 최근에와서는 좌등소장(佐藤所長)의 저축장려로 인하야 저축금액이 훨신 느러서 지난유월말현재로 김포우편에 저축한금액이 육천사백여원에 달하엿다

八百廳員에斷髮令
府尹이먼저削髮
하이칼라머리受難時代

【仁川】장기전시체제하에 대응하야 총후에 절변진과 아울러 인천국민정신총동원연맹결성과한가지 인천부청원 팔백여명으로써 심양면의 사명달성의 제일장으로 먼저 청원전부에게 단발(斷髮)영을 내리고 영정(永井)부윤이 먼저지난칠일 소중이여기든 검은머리를 깍것다한다 이리하야 이명령이 내리지불과하로도 못되여 청원의반수는 단발로변하엿다하며 아프로 수삼일만지나면 『하이카라』머리는 차저볼라 볼수업스리라한다

牙山貯蓄具體案

【牙山】지나사변은 팔십억의국민저축에 필요한 요항에대하여 충남아산군에서는 군수를 위원장으로 저축장려위원회를 조직하엿다함은 기보한바어니와 지난칠일부터 동회의원들에서 군내각면마다 출장하여 면민일반에게 시국에대한 인식파저축장려에 강화가렬리는 동시에 아산군내저축에 대하야 일년간신만원을 목표로 군내각읍면을 위지하여 적기와가튼 방법을 실행키로 되엿다는바그 실행방법은 여좌하다고한다

貯金實行方法
一、金融組合의組合員은 每年五十錢以上의 月掛貯金을 實行할事
二、金組員이 아닌者는 共勵組合 振興會員으로서 每月三十錢以上의 月掛貯金을實行할事
三、郡內各部落에 婦人會를 組織하고 會員은每月十五錢以上에 月掛貯金을할事

水仁對抗拳鬪試合
十八日水原에서

【水原】수원체육구락부에서는본보수원지국의 후원으로 오는십팔일 오후팔시부터 수원극장에서 인천권투구락부와 수인대항권투대회를 행한다는데 금번은 인천권투구락부원도 만반 준비를 하엿스며 수원권투구락부원도 만반 준비를 하엿다는 일반의 기대가 크다한다

水原

水仁對抗拳鬪試合
▲時日 七月十八日午后八時
▲場所 水原劇場
▲主催 水原拳鬪俱樂部
▲後援 朝鮮日報社水原支局

煙草乾燥場
埋立工事落札

【淸州】청주시민의 다년갈숙인이든 황색연초재건조장설치에대하야 당국에서 인잠중이든 명월동으로합미앙아시내면경(內德)에 설치키로 회정되엿다함은 본보에 보도하바잇섯스나 지난사일 연초전매국에서 동공장의 매립(埋立)공사를 입찰에부친결과 송강조(松江組)에 낙찰되엿다한다

學校費를負擔
前田氏의美擧

【淸州】청주군북일면정 전면지(前田勝治)씨는 동면군인보씨의 유가족의 엘녕분의 학교조합비를 자진부담하야 동조합에 전납하엿다는데 동가족의감격은 물론 동씨의 특지에대하야일반의 칭송이 자자하다고한다

三星講習所生獻金

【永登浦】시흥군남면 군포장(始興郡南面軍浦場)에잇는 삼성학술강습소(三星學術講習所)생도 칠십여명은 강사조사호(趙師鎬)씨의 지도하에 폐물동원에 한한 강화를듯고 학용품의절약 기타 각가정의 폐물을주집하야 이것을팔은돈을 국방헌금으로 헌납하엿다

眼科
耳鼻咽喉科
(專門)
平壤府巡營里
南山醫院
(入院室完備)
醫師 金致丸

香薰이넘치는頭髮·자랑스러운頭髮!
그것은金鶴이만드러낸頭髮!
金鶴香油
株式會社平野本店

武田發賣品

わきがと汗止に
암내와 땀방지에
爽快한크림
ダモラ 다모라
겨드랭이, 허리곤이닷는데 목, 이마의머리곤等땀이잘나는部分에 ダモラ를발리두면땀냄새가업고 衣服도더럽지안습니다
ダモラ는 또 腋臭(암내)에對한 優秀한 治療劑로서世上의 信賴를 밧고잇습니다
水色의주부~스入
(小) 六十五錢 (大) 一円二十錢
發賣元 株式會社 武田長兵衛商店 大阪市東區道修町
關東代理店 株式會社 小西新兵衛商店 東京市日本橋本町

ベービー散 베비산
小兒健胃整腸劑
發賣元 新井藥房

●宿醉
로 어지럽고 머리가 무겁고 속이쓰리고 헛구역질하는데 ノーシン 노신
을 잡수시요 ▲頭痛이나 腦痛에는 곳 낫고 爽快케됩니다 ▲宴會에는 必要

少年
八月特輯號이달보름날 全國發賣!! 미리미리 오늘 곳 註文하십시요 단十錢

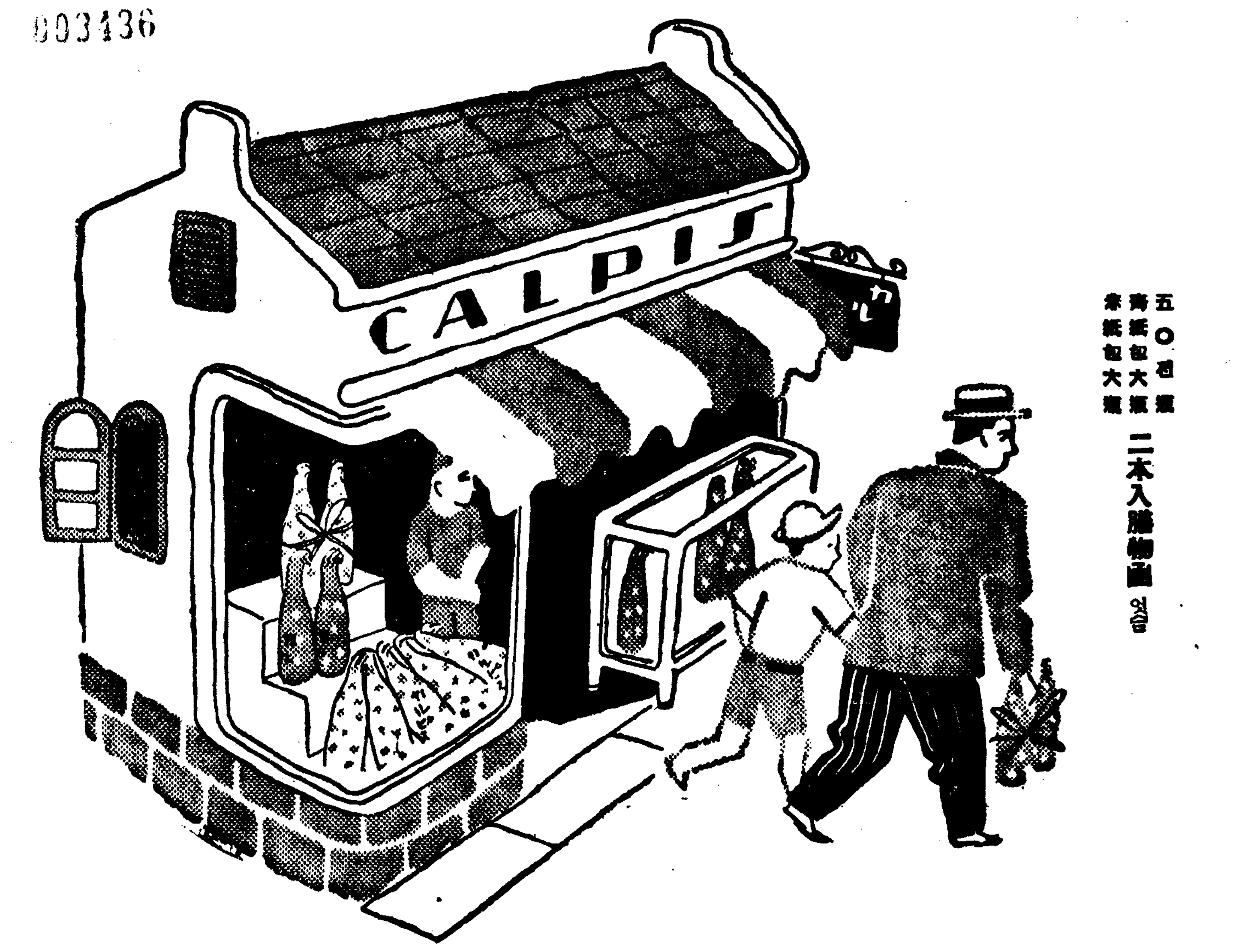

이것이 第一! 夏節의贈答
五〇錢壜 靑紙包大壜 赤紙包大壜 二本入贈物函 잇슴
속이시원한涼味인故로 榮養豐富하야여름탐을막는故로 胃腸을整調하는乳酸飮料인故로
두甁보내면 十四甁보낸셈이되는故로 (七倍로타면꼭먹기에알맛습니다)
누구나질겨하는·여름의 滋强飮料
カルピス 칼피스

長篇小說

薄命 (46)

韓龍雲 作 鄭玄雄 畵

誘惑【四十六】

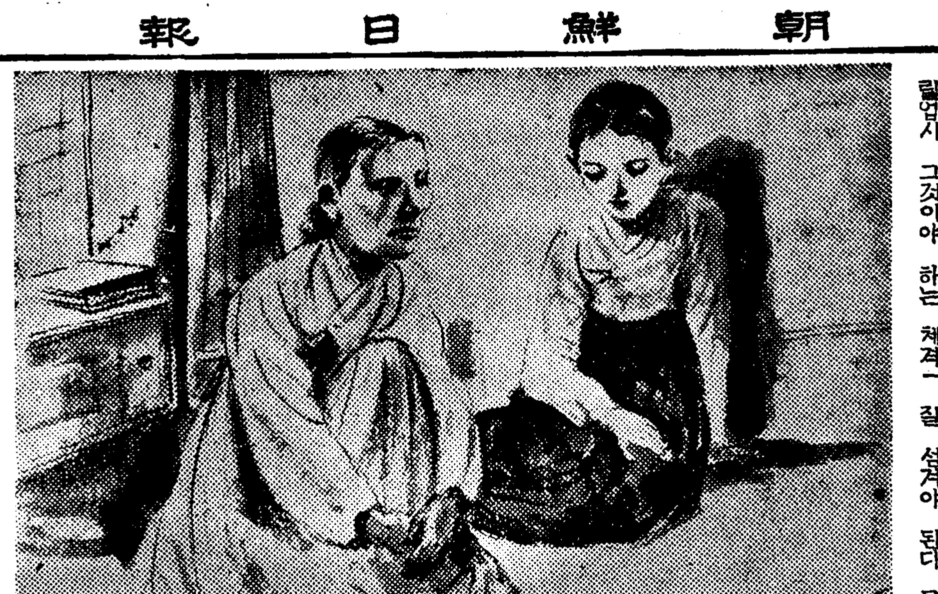

「지금은 그것을 아악(雅樂)이라고 한다다마는 녯 이왕직 아악부에가서 구경을 하얏는지 모르겟소마는 그아악들이 궁중에서하는 풍류를 하는것을 보면 곳 신선이 하강한것 갓지오 여북하야 풍류를 정 잘하면 봉황이와서 춤을 춘다고 하엿소 그러케 조흔 풍류가 다 업서저가고 서양풍류 라는것이 다무에요 한번은 공회당에서 서양음악회를 한다고 하기에 어떠케 하는것인가 하고 구경을 갓섯지오 햇더니 소리를 한다는것이 목소리를 떨리게 하는것 뿐입디다 그려 섬한 사람이 웨 오뉴월에도 떨우 학질들린 사람이 하엿스면 잘하것더군 그러케 떨다 마는것을 성순이라나 뭐라나 하고 풍류라는것을 보니까 그게 풍금이라나 피아노라나한데 발재롱을 아니잇소 웨 하릴업시 그것이야 하는 체격도 두발로 놀러가면서 양복짓는것 가튼데 빼빼빼빼 하는소리가 나긴나나 자미라는것은 한푼어치도 업고 또그것은 이름이 무에라더라 한데 생김새는 정구라고 학생들 공치는것 아니잇소 웨 그 공채 비스름하게 생겻는데그것을 턱미테다 대고서 고개를 삐두루룸하고 요두전목을 하면서 하는데 위선 하는체격이한푼주고 보라면 두푼주고 다라나게 생겻고 소리는 하릴업시 장타령하는 풍각쟁이 깡깡이 써는소리와 마천가지라 한데 그것이 조타구박수들을 하고 야단입디다 그것은 그 소리가 조하서 박수하는것이 아니라 서양음악이라 하니까 더퍼노코 그것은 조흔게여니 하고 또는서양음악을 아는체하기 위하야서 공연히 손바닥을 뚜드리는 것이야 나는 그러케 생각하오」

선생은 자못 흥분되야서 말을한다

「그러쿠 말구요 나는 구경은 못하얏지마는 모두덜 그러타구 하더군이오 서양 음악이니 무에니 하지마는 노래와 풍류는 조선것을 따를수가잇나요」

하는 송씨는 선생의 비위를 마추어 주엇다

순영이는 자기의 배우랴는조선 소리와 풍류가 대단히 조하서 서양음악보다 낫다는데에 다소 위안이 되는듯 하얏다

「너 몃살이냐?」

선생은 말머리를 순영이게로 돌린다

「열네살 이야오」

순영이는 아진 자세를 단정하게 가진다

「이름은?」

「장순영이야요」

「그래 소리좀 배워보것니?」

「예」

「그래 배워보아라 그런데 사람이 무엇이던지 안배우면 모르되 배우면 철저히 잘배워야 되는것이다 배웟네하고 흉둥흉둥 하야서는 못쓰는것이야 그러니까 첫재 공부를잘 해야 하는것이오 또 품행이 단정해야 하는것이야 몸가지는것 이라던지 말하는것이라던지 다 단정해야 하고 동무끼리 쌈을 한다던지 욕지거리를 한다던지 어른에게 불공하게 한다던지 그런것은 다 못쓰는것이야 그러니까 내 일부러라도 아무쪼록 공부를 잘하고 품행을 잘가지고 그래라 그러고 너의 어머니를 잘 섬겨야 된다 무슨말이던지 거역하지말고 봉양도 잘하고 첫재 공부를 잘하는것이 이 어머니 뜻을 밧는 것이다 너를 먹이고 입피고 가르치고 하는 은혜가 좃크나 낳아자도 부모요 양아자도 부모라고 하엿지만 실로 말하면 양육하는 은혜가 더크다 그러고 스승도 잘섬겨야 하는 것이다 너는 그런 일체야 입분 스승 아비 그 문자를 모르것지마는 군사부 세가지가 가튼것이야 하니까 스승이라는것이 조중한것이야 니나 너더러 나를 위해달라는것이 아니라 사람이 도리는 도리대로 차려야 되는것이야 하니까 아무쪼록 공부도 잘하고 품행도 잘가지고 그래라」

선생은 정찬한 태도로 일장의 훈계를 하얏다

「예」

하는 순영이는 새로운 정신이 나는듯 하얏다 처음에 그러한 소리나 춤가르는것을 가르치는 데는 정당한곳이 아니라고 짐작하얏던 것인데 선생이 상당한 도리를 말하는것을 듯고서는 마음이 새롭지 아니할수가 업섯다 순영이는 내일부터 다니기로하고 송씨를 따라서 집으로 도라왓다

◇…來征할東京留學生蹴球團

留學生蹴球團 今日東京出發

鄕土訪問蹴球日程

【東京】東京에在留하는 學生으로써 組織된 在東京朝鮮留學生蹴球俱樂部에서는 每年夏期放學을 利用하야 本報東京支局後援으로 鄕土訪問蹴球遠征을하야 輝煌한 戰績을남긴바 잇서거니와 同俱樂部에서는 또 今年四月에 『우리蹴球』를發刊하야크게 朝鮮蹴球運動의 振作을 圖하더니 今年夏休에 도本報東京支局後援으로 鄕土訪問蹴球選手를 編成하야 朝鮮各地를遠征하게되엿는데 同留學生軍은昨年에 比하야 團體的으로 굿세기[illegible] 手腕을 바덧스며個人的으로 [illegible]한 技術을가진 同俱樂部의 人氣는 試合前부터노파저잇는데 一行十四名은 部長朴性天氏引率下에 十二日夜東京上野驛을 出發하야 壯途에올라新潟縣을 거처新便으로 淸津에上陸키로되엿스며 一行의 陣容과 朝鮮에서의 日程은 다음과갓다한다

▲淸津着=七月十五日(午)午前六時 十六日(土)午後試合 四時 淸津發 十七日(日)午前九時
▲鏡城着=十七日(月)午前十時卅分 十九日(火)午後試合 四時 鏡城發 十九日(火)午後八時十四分
▲漁大津着=十九日(火)午後十時 廿日(水)午後試合 三時 漁大津發 廿日(水)午後七時十五分
▲吉州着=廿日(水)午後九時四〇分 廿一日(木)午後試合 四時 吉州發 廿一日(木)午後九時四十分
▲城津着=廿一日(木)午後十時四十分 廿三日(土)午後試合一時 城津發 廿三日(土)午後四時卅二分
▲新浦着=廿三日(土)午後九時五分 廿四日(日)午後試合 四時 新浦發 廿四日(日)午後九時五分
▲洪原(前津着)=〃(〃)午後九時四五分 廿五日(月)午後試合 三時 前津發 〃(〃)午後七時五二分
▲咸興着=〃(〃)午後十時七分 廿七日(水) 午後試合 四時 〃 (〃) 午後八時廿分
▲馬場着=廿七日(水)午後九時卅分 廿八日(木) 午後試合 三時 馬場發 〃(〃)午後七時十八分
▲元山着=〃(〃)午後九時四五分 卅日(土) 午後試合 四時 元山發 〃(〃)午後十一時卅分
▲京城着=卅一日(日)午前七時五分 八月二日(火) 午後試合(當日夜解散)

全台灣軍連覇

對關西大學陸上에

關西大學陸上競技部主催의 第二回全台灣對關大對抗陸上競技大會第二日은 十日午後一時半부터 甲子園南運動場에서 擧行한바 四十八點對四十二點으로 全台灣軍이 連勝하엿다 그리고 이날百米레-스에잇서서는 川手選手(關大)는 十秒四의 驚異的記錄을作成하엿다한다

오디라 JODK

家庭時間

(十二日午前十一時一五分)

물(水)이야기

城大講師 崔義楹

물(水)은 너무흔한탓으로 그 중요함을 모르고지냅니다 그러나 물은 생명을 유지하야감에 또는 보건상에 절대필요한것입니다 다른동직을 쭈머지안는라도 물만으로 능히 수일동안은 연명하여갈수가 잇는것이며 조흐튼은 의료상(醫療上)의 가치까지도 흔흔한것으로 누구나아는사실입니다 그런데 물중에는 음료수가 될수잇는것과 될수업는것이잇스며 또 될수업는것도 방법여하로는 먹을수잇게 맨드는수가잇습니다 물에대한 이야기를 이것저것 말슴하야보려고 합니다

放送 JODK 프로그람

十二日(火曜)

◇午前六時 (東)라듸오體操(第一放送에依함)
◇同一〇時三〇分 氣象通報 家庭메모 日用時勢
◇同一一時一五分 家庭時間『물이야기』 城大講師 崔義楹
◇正午 (東)時報 新作朝鮮歌謠 (레코-드)
◇午後〇時三〇分 뉴-스
◇同四時 뉴-스 職業紹介
◇同四時三〇分 大相撲實況初日 (國語)-京城南米倉町으로부터中繼-
◇同六時三〇分 어린이科學『錄音이야기』 韓碧波
◇同六時五五分 어린이新聞
◇同七時 趣味講演『權蠶이야기』(二) 申覺均
◇同七時三〇分 뉴-스 銃後美談 天氣豫報
◇同八時 音律 靈山會相中 잔靈山 上絃 下絃 打鈴 가라도도리 잔도도리 念佛 軍樂 玄琴 李彦禎 洋琴 李承煥 奚琴 金德鎭 短簫 崔壽成 細笛 李忠善 杖鼓 池龍九
◇同八時三〇分 唱劇調 一、短歌 雲淡風輕 二、唱劇調 박打鈴 朴綠珠 杖鼓 丁元燮
◇同九時 繼續納涼野談『百中날밤』(二) 申鼎言
◇同九時三〇分 (東)時報
◇同九時五五分 地方으로보내는뉴-스
◇同一〇時一〇分 國語講座(一八) 李完應

第一放送

◇午前六時三〇分 基礎英語講座(四〇)
◇午後六時 童話(京城)
◇同六時二五分 (城)[illegible]
◇同七時三〇分 (東)講演
◇同七時四〇分 (自北京)
◇同八時 (東)講談
◇同八時三〇分 (城)歌謠曲
◇同八時五五分 (京)能

演藝消息

S·M·C 자즈반드 二日間延期演奏

朝鮮社에서上演中인S·M·C자즈밴드는 連日滿員으로十一、十二兩日間 [illegible] 로되엿다고하다 ([illegible]演奏光景)

十三日(水曜)

◇午前六時 (東)라디오體操(第一放送에依함)
◇同一〇時三〇分 氣象通報 料理製法『감자조림』 日用品時勢
◇同一一時一五分 婦人時間『어린이讀書』 尹德喜
◇正午 (東)時報 (東)하-모니카合奏 一、歌劇『椿姬』前奏曲 베르디作曲 二、國民歌謠 國花는古關裕而作曲 三、戰捷行進譜 同 四、荒城의月 瀧廉太郎作曲 五、婦人愛國歌 古關裕而作曲 六、가볼프『綠騎兵』 七、夜曲 介아-렌作曲 八、行進曲『職旗下에』 브룬作曲 이야다하-모니카밴드 指揮並編曲 宮田東峰 指揮 松林和男
◇午後〇時三〇分 뉴-스
◇同四時 뉴-스 職業紹介
◇同四時三〇分 大相撲實況(國語)-初日-南米倉町相撲場으로부터中繼-
◇同六時三〇分 이야기『滋味잇는물의實驗』 沈亨弼
◇同六時五五分 어린이新聞
◇同七時 講演『道德의根本』 佛專敎授 金斗憲
◇同七時三〇分 뉴-스 銃後美談 天氣豫報
◇同八時 大衆講座『消防에對하야』
◆우리거리의밤◆
◇同八時三〇分 漫謠『百萬圓생기라면』 金元浩 申銀鳳
◇同八時五〇分 各色기생소리 金永昌
◇同九時一〇分 才談 朴春載 金興烈
◇同九時三〇分 (東)時報 뉴-스 뉴-스解說 氣象通報 明日曆 翌日順序
◇同九時五五分 地方으로보내는뉴-스
◇同一〇時一〇分 初步國語講座(三三) 宋今璇

第一放送

◇午前六時三〇分 支那語講座(四〇)
◇正午 (東)하-모니카
◇午後六時 (東)童話
◇同六時二五分 (城)講演
◇同七時三〇分 (城)라디오常識
◇同七時四〇分 (東)講演
◇同八時 (南)合唱 東京放送合唱團
◇同八時三〇分 (井)俚謠
◇同八時五〇分 (東)浪花節

十四日(木曜)

◇午前六時 (東)라디오體操(第一放送에依함)
◇同一〇時三〇分 氣象通報 衛生메모 日用品時勢
◇同一一時一五分 婦人時間 女性과職業
◇正午 (東)時報 獨唱(레코-드)-
◇午後零時三〇分 뉴-스
◇同四時 뉴-스 職業紹介
◇同四時三〇分 大相撲實況(國語)-二日目-京城南米倉町相撲場으로부터中繼-
◇同六時三〇分 合唱과獨唱 一、二部合唱 愛國歌 總督府選定 二、三部合唱 나의집 베音作曲 三、二部合唱 忠臣 文部省選定 四、獨唱(가)엣동모 金尙權作曲 (나) 저녁종 同 五、三部合唱 보-든의노래 알러-作曲 六、三部輪唱 告別 文部省選定 誠信女學校合唱隊 獨唱 金貞任 伴奏 金尙權
◇同六時五五分 어린이新聞
◇同七時 經典解說
◇同七時三〇分 뉴-스 銃後美談 天氣豫報
◇同八時 (東)빠이올린과管絃樂 二重協奏曲 바하作曲 指揮 齊藤秀雄 管絃樂日本放送管絃樂團 (安藤幸子)
◇同八時三〇分 一、興打鈴 二、도라지打鈴 三、사발歌 四、唱夫打鈴 五、응등 墨桂月 黃順子
◇同八時五〇分 라디오小說『닭은하늘』(京城)
◇同八時五〇分 新作이야기(平壤)
◇同九時一〇分 歌曲 一、羽調頭擧 二、羽樂 三、還界樂 四、編 朴商姻 蔡善愛 金玉紅 鄭玉姬 洋琴 金相淳 大笒 金永根 杖鼓 金一宇
◇同九時三〇分 (東)時報 뉴-스 뉴-스解說 氣象通報 明日曆 翌日順序
◇同九時五五分 地方으로보내는뉴-스
◇同一〇時一〇分 國語講座(一九) 李完應

第一放送

◇午前六時三〇分 基礎英語講座
◇正午 (大)箏曲
◇午後六時 (城)랜뜨리
◇同七時三〇分 (東)歌謠
◇同七時四〇分 (東)講演
◇同八時 (東)빠이올린
◇同八時三〇分 (東)舞踊劇

大評判！讀む一刻・利益は一生！ お求めはお早く!!

キング 八月號

男も女も皆泣かされる事變小說

老從軍記者 新掲載 諏訪三郎

あゝ此の愛情、此の誠忠！これぞ事變第一の大文學！江南戰線に活躍する從軍記者と一人息子、壯烈痛烈萬人熱涙の大感激小說！戰線でも銃後でも一讀大熱狂！

特別讀物 智慧比べ・腕比べ・度胸比べ

▲劍聖棋聖 黑白狗家異變 岡田東魚（女とも紛ふ美少年安井仙三郎、どこから出るのか不思議な智勇、陰謀奮戰の活躍）
▲結婚受難 嫁取り劍法 角田喜久雄（劍をとつては藩中一の美女も戀には弱い見よ快傑潮感の大騷動）
▲誠忠秘錄 一忠存る 三木喬太郎（黑田五十二萬石を救ふ老臣血涙の大苦衷）

大陸秘話 白梅紅梅傳 平山蘆江

馬賊の美人頭領と大陸の快男兒澤克巳、悲しく奇しき戀物語！

現代名士五分間傳記

有馬農林大臣縱橫談 ▲握つた幸運の赤砂利（鑛山王石原氏）▲四十で發奮二度目の角帽（島田俊雄氏）▲二度の落第生が今日の榮冠（白鳥敏夫氏）……見よ、成功の蔭にこの苦鬪、感激興起の大讀物。青年諸君に呼びかけた感銘深い處世談成功談

片手片足で何でも出來る 北川千代（嘆くを止めよこの實例 不自由者への大福音！警察成社の訪問實記）

その頃の評判男評判女物語 ①三代目伯山師（神田ろ山）②池田蕉園女史（大野靜方）③澤田正二郎丈（久松喜世子）三篇發表

大評判の俠艶小說 浮名紅梅 川口松太郎

思ひ切らうか切るまいか、男の命にかゝはる大事、女同志の膝づめ談判！見よ覆面武士と川船頭の大衝突から源五の身に迫る生死の危機、面白いく波瀾萬丈の評判小說！

ユーモア・コント傑作集
▲老嬢と老青年 兩隣りの五目飯 佐々木邦（若い同志で大笑ひの珍談）
▲家庭の非常時 妻の經濟學 鹿島孝二（赤字征伐に若夫婦が大奮鬪！）
▲住宅地の風景 鷄と犬の喧嘩 岡成志（若夫婦同志で大騷動！）
▲涙の中で大笑 最初のバンザイ 伊馬鵜平（ニュース映畫中の出來事！）

▲因果股旅 旅の道化役者 原巖
▲探偵小說 血染の指 延原謙
▲武家小說 千坂兵部 橋爪彦七
▲純愛小說 嵐の中の花 淺原六朗

特別挾込附錄 孝經

孝は人倫の始、百行の基、出世繁榮の要訣この中にあり、何人も體讀すべき小型折本附錄。▲誰にもわかる 孝經の話 中大教授 小林一郎

現代小說 愛憎の書 菊池寬（神林の登場、俄然信一、美枝子の運命に大變動満天下悉く熱狂！）
時代小說 魔粧佛身 吉川英治（危し！お柳を襲ふ不儈漢第四郎の魔手！救ふは誰ぞ、波瀾萬丈）
探偵小說 双假面 横溝正史（一瞬凄惨の場面と化した大園遊會、美しい千晶嬢に魔の手迫る）
現代小說 日本の妻 竹田敏彦（險惡な弄策に狙はれる明子、涙を絞らせる悲劇の突發で大評判）
股旅小說 駒下駄道中 原巖（月の虎太郎又も危難、大親分相政乘出し、手に汗握る場面展開）
武勇講談 斑鳩平次 神田越山（加藤家危く審兵衞蹶起、大豪平次に秘密な使、血煙上る大襲撃）

日本の生命線!! 思ひも及ばぬ實話 珍談奇談大發表

南洋を語る座談會

▲南洋よいとこ、▲早熟早老、▲世界の寶庫、▲珍風奇習、▲宗教いろいろ、▲日本の南洋と南洋、▲將來の若、▲南進日本、▲成功物語いろいろ、▲未來有望な仕事——屈指の南洋通大氏出席、まだどこにも發表されたことのない奇談珍話、一切發表・面白いくトテモ愉快な大座談會

心膽寒し！痛快無類の大冒險！ 猛魚怪魚と闘ふ

人跡未踏の海洋に珊瑚礁の怪物を捕る英國海洋探險家ヘッチエス博士と黒人ロビー、大怪物と決死の猛闘、壯絶快絶、面白いく大評判！

動物愛感激物語（諸名家） ▲恋な牛 ▲豚 母性愛 ▲海の嬌者 どれも面白い

▲頑張りの利く人物……陸軍大將 鈴木孝雄
▲移動する敵艦を何うして撃つか……海軍中佐 早川成治
▲若い奥様にぜひ聞いて頂きたい話……西崎綾乃
▲修驗靈場大峯山カメラ訪問（日本一！今尚女人禁制の靈場を寫眞で紹介）
▲漫畫欄いよく大評判 色刷漫畫あり漫畫小說あり川柳漫畫あり漫畫大國あり大傑作數十頁

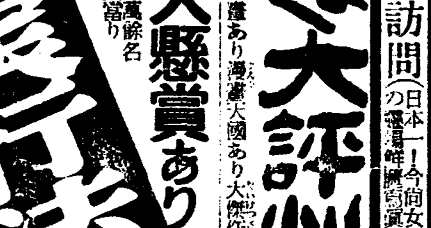

誰にも出來る四分一 貯金實行法 大懸賞あり 一萬餘名大當り 林學博士 本多靜六

定價六十錢 送料五錢 東京小石川 大日本雄辯會講談社 振替東京三九三〇